الاحد ١٣ رجب سنة ١٣٧٤ — السنة الاولى

رئيس التحرير
عبدالكريم بن جهيمان
مدير التحرير
عبد الله بن عبد الرحمن الملحوق

الظهران
Dhahran News

جريدة اسبوعية عربية جامعة
تصدرها شركة الخط للطبع والنشر والترجمة في الدمام

الاشتراكات : داخل المملكة ١٢ ريالا سعودياً
خارج المملكة ٢٤ ريالا سعودياً
الاعلانات : يتفق عليها مع الادارة
المراسلات : باسم مدير التحرير
الدمام — المملكة العربية السعودية

الموافق ٦ آذار سنة ١٩٥٥ — العدد الثالث

عودة جلالة الملك المعظم من زيارته لحاكم قطر الشقيقة

استقبال جلالته بمطار الظهران – استعراض قاذفات القنابل الذرية والطرادات الجوية

دعوة سمو الامير سعود بن جلوي – سفر جلالته الى مدينة الرياض

لم تكد بشائر عودة جلالة الملك المعظم تنتشر في المنطقة الشرقية يوم الاحد الموافق ٦ – ٦ – ٧٤ حتى هرع الشعب بجميع طبقاته من الدمام والخبر والقطيف والهفوف الى مطار الظهران ليجتلون طلعته المحبوبة وكان على رأس المستقبلين بالمطار حضرة صاحب السمو الامير سعود بن جلوي امير المنطقة الشرقية ومن معه اصحاب السمو الامراء وكبار رجال الدولة من عسكريين ومدنيين واعيان البلاد ووجهائها ورؤساء الشركات الاهلية والاجنبية . فلما كانت الساعة الثامنة بالتوقيت العربي اقبل من جهة الجنوب سرب من الطائرات السعودية تقل امل البلاد ورمزها عائداً من زيارته الودية للشيخ علي بن عبدالله بن ثاني حاكم قطر الشقيق .

وعندما هبطت الطائرة الملكية وانفرج بابها الامامي وبرز منه جلالة الملك المعظم عزفت موسيقى الجيش السعودي بالسلام الملكي واطلقت المدفعية ٢١ طلقة والتهبت الايدي بالتصفيق تعبر عن فرحة الامة بعودة مليكها المفدى وهو في حلل السعادة والهناء ، ووقف جلالته بسلم الطائرة رافعا يده بالتحية للجموع الغفيرة المحتشدة ، ثم هبط سلم الطائرة فسار اليه سمو الامير سعود بن جلوي واخذ جلالة الملك يشق طريقه بين جموع الشعب المحتشدة بعد ان استعرض حرس الشرف الذي أدى لجلالته التحية العسكرية حتى وصل الى قاعة الاستقبال فانهالت على جلالته وفود الشعب تهنئة بسلامة العودة ، ثم ترجل جلالته الى جنوبي المطار حيث تفقد طائرتين حربيتين من قاذفات القنابل الذرية ذات العشر محركات وطاف بطائرات مطاردة خفيفة . ثم عاد جلالته الى المكان المعد لجلوس جلالته في ردهة المطار الامامية حيث قامت ست من الطرادات الطائرة بعرض جوي بديع وفي نهاية الاستعراض قام قائد احدى الطائرات المطاردة بشبه مناورة حربية فنزل بطائرته حتى قارب بناية المطار ثم عاد فارتفع بها في سرعة البرق الخاطف في شكل عمودي حتى كاد يغيب عن الانظار ثم عاد فهبط بها فهو يقلبها في الجو ست مرات . ثم توجه جلالة الملك الى قصره العامر بالدمامة. وفي ليلة النهار التالي اقام سمو الامير سعود بن جلوي حفلة عشاء كبرى على شرف جلالة الملك المعظم حضرها عدد كبير من الجاليات الاجنبية في البلاد وخصوصا رجال الجيش الاميركي والمدنيين الباكستانيين. والقى فيها الاستاذ محمد عبد الرحمن الشيباني كلمة عبر فيها عن فرحة الشعب باجتلاء طلعة مليكه المفدى ثم تلاه كل من السيد صالح غريب والسيد عبدالله القومي بكلمتين جميلتين من هذا المعنى .

وفي صباح اليوم التالي سافر جلالة الملك المعظم من مطار الظهران متجها الى مدينة الرياض ، مودعا بمثل ما استقبل به من حفاوة وتكريم رعاه الله وادام توفيقه في الحل والترحال .

المملكة السعودية في موكب العروبة

بقلم الاستاذ حبيب جاماتي

اذا اردت ان تبدي رأيك في المملكة العربية السعودية ، وتصدر فيها حكمك من اية ناحية من النواحي ، واي وجه من الوجوه ، لن يكون رأيك صائبا ، ولن يكون حكمك عادلا ، ما لم تعد بالذهن الى اكثر من ربع قرن الى الوراء وتقارن بين ما كانت عليه تلك البلاد في الزمن الماضي ، وما آلت اليه في الوقت الحاضر ...

كانت جزيرة العرب مجزأة الى اقاليم تبسط عليها الدولة العثمانية سلطة تمتد او تنكمش او تتضاءل حسب الظروف والاحوال ، ولما تقلص ظل الحكم العثماني بعد الحرب العالمية الاولى واشتراك العرب بثورتهم المشهورة ، قامت في كل من تلك الاقاليم دولة ، وحاول الهاشميون ان يجعلوا الحجاز قاعدة لامبراطورية تحقق الوحدة العربية ، فخانهم التوفيق وخسروا الحجاز مهد اسرتهم ، واضطروا الى الانسحاب من قلب جزيرة العرب ولكنهم انشأوا في اطرافها دولتين : العراق والاردن . وطلع في الفضاء نجم الاسرة السعودية ، وفي سنة ١٩٥٤ يكون قد مر نحو ثلاثين سنة على ضم الحجاز وعسير ونجد وملحقاتها ، ونحو ثلاث وعشرين سنة على توحيد اجزاء « المملكة العربية السعودية » ونحو عشرة اعوام على بدء استثمار حقول البترول وتأمين دخل الخزينة السعودية من تلك الثروة الكامنة في جوف الارض ، ونحو عشرة اعوام ايضا على انضمام المملكة الى موكب العروبة باشتراكها في الجامعة العربية ..

منذ نصف قرن تكونت الموجة السعودية التي قدر لها ان تكتسح الجزيرة وتغمرها وتوحد بين اجزائها وتحولها من جحيم الى نعيم ومن صحراء الى جنان .

ومنذ ربع قرن انتهى عهد الفتح وجاء عهد الترميم والاصلاح والتعمير . فهل ادى السعوديون رسالتهم ، وهل قاموا بواجبهم في داخل بلادهم ، وفي موكب العروبة ، وفي المضمار الدولي ، منذ ان خرج عميدهم من الكويت يطلب الطعن والنزال ، في اوائل القرن الحالي ، الى ايامنا هذه بعد اجتياز تلك المراحل العجيبة في نصف قرن؟

ساعدتني الظروف فعرفت جزيرة العرب ، وطفت في ارجائها ، واقمت في بعض مدنها ، وتوغلت في بيدائها ، ومارست حياة الخيام في ربوعها ، ووردت حول سواحلها ، وذلك في خلال سنوات تربو على الخمس والثلاثين ، تخللتها حربان عالميتان وحروب محلية كثيرة ...

عرفت جزيرة العرب ابان الثورة العربية في الحجاز ، في الحرب العالمية الاولى وعرفتها بعد قيام الدولة الهاشمية بزعامة الحسين بن علي . وعرفتها بعد الغزو السعودي ، وصهر الاجزاء في بوتقة واحدة وانشاء المملكة العربية السعودية ، وعرفتها اخيراً في خلال انطلاقها من داخل الطوق العربي الى رحبة المجال الدولي .

كيف كانت الحال في بدء تلك المراحل وكيف اصبحت ؟

تكونت امة من القبائل المتناحرة .

تآلفت دولة من الاقاليم المتخاصمة .

تراجعت الصحراء امام المزارع والبساتين .

حل الامن والاطمئنان محل الخوف والفوضى .

كان اداء فريضة الحج مغامرة فاصبح

– البقية على الصفحة ٤ –

هكذا يتحدثون عنا : مجلة اميركية تتحدث عن تطور المملكة

علقت المجلة الاميركية « نيوزويك » على الحالة في المملكة السعودية بقولها :

« ان المملكة العربية السعودية قد تكون الوحيدة التي تتمتع بنظام الملكية المطلقة وانها تمتلك اكبر مصادر البترول . وانه في مدة عشر سنوات انتقلت الحياة في البلاد العربية السعودية من حياة البدو وسكن الخيام السوداء الى حياة الحضر وسكن القصور الفخمة . وان تطور الحياة في المملكة العربية السعودية والنجاح الذي صادف هذه البلاد يعود الى يقظة حكامها ، وموارد البلاد من البترول .

ما لم ينشر عن :

اللجنة الثقافية للجامعة في الظهران

اسرار نجاح الدورة التاسعة – سمو الامير سعود بن جلوي يكرم الوفود العربية

الدكتور طه حسين يكره الطائرات – اتجاهات جديدة في اللجنة – تبرع محسن بمئة ألف ريال

كانت الدورة التاسعة للجنة الثقافية لجامعة الدول العربية قد انتهت من اعمالها يوم الثلاثاء الموافق ١-٦-٧٤ في جده . وارادت الحكومة السعودية ان يرى الوفود باعينهم ما اصابت المنطقة الشرقية من تقدم علمي وازدهار عمراني فيها كما شاهدوا مكة المكرمة والمدينة المنورة وجده . فامر جلالة الملك المعظم لهم بطائرة خاصة اقلتهم من جدة الى مطار الظهران فوصلوا في الساعة الخامسة بالتوقيت العربي قبل ظهر يوم الاربعاء ٢/٦/١٣٧٤

سمو الامير سعود يكرم وفود الدول العربية

وكان في استقبال الوفود الكرام نخبة من رجال الدولة نذكر منهم سعادة الشيخ سعود الدغيثر ممثل وزارة المالية والاقتصاد الوطني ورئيس ديوان سمو الامير سعود بن جلوي الاستاذ محمد عبد الرحمن الشيباني ومساعد رئيس الديوان الاستاذ ناهض العبد العزيز الذي رافق الوفود في جميع جولاتهم بالمنطقة الشرقية واستقل الوفود رتل من السيارات الفاخرة الى القصور المعدة لنزولهم بمدينة الظهران وبعد ان ارتاحوا قليلا بدأوا جولتهم لتفقد المؤسسات الثقافية والصناعية بالظهران فزاروا اقسام التدريب المهني الصناعي ، واستعرضوا الطلاب وناقشوا الاساتذة في البرامج التعليمية والتدريبية حتى حان وقت الغداء . وبعد الظهر اعادوا الكرة فتفقدوا باقي المنشآت والمؤسسات الصناعية والثقافية حتى دنت الشمس من المغيب فعادوا للاستراحة بعض الوقت ثم اتجهوا الى الدمام حيث استقبلهم سمو الامير سعود بن جلوي امير المنطقة الشرقية في قصره العامر فرحب بهم اجمل ترحيب ثم تناول طعام العشاء على مائدة سموه الكريم . وفي نهاية الحفل الذي اقامه سمو الامير سعود على شرف وفود الدول العربية عادوا الى منازلهم والسنتهم تلهج بالشكر والثناء على سمو الامير سعود الذي اعاد الى اذهانهم صور العروبة في غابر عزتها وكرامتها .

وفي صباح اليوم التالي « الخميس » استقلوا السيارات الى مطار الظهران حيث قاموا بزيارة مدرسة التدريب لاعمال المطارات . فاستقبلهم مدير المطار القائد محمد المطلق ونخبة من الضباط السعوديين فطافوا بهم ارجاء المدرسة فتفقدوا فصولها واحداً بعد الاخر . وكان اهتمامهم بما يشاهدون ظاهراً من اسئلتهم للمعلمين والمدربين عن المؤهلات التي تشترط في الطالب قبل التحاقه بصف المدرسة ، والبرامج التعليمية والتدريبية . فابدوا اعجابهم بما رأوا من الاستعدادات وقوة البرامج. ثم اتجهوا الى المدارس الاميرية بمدينة الخبر حيث شاهدوا عرضاً رياضياً للطلاب هز مشاعر الوفود وحاز اعجابهم بالروح الرياضية العالية التي يتمتع بها الطلاب بما يدل على عناية المعلمين بواجباتهم المقدسة في تنشئة جيل قوي جدير بحياة العزة والكرامة التي يهيأ لها .

وفي طريقهم لزيارتهم مدارس الدمام الاميرية ، عرجوا على منشآت السكة الحديدية. ثم غادروا مدينة الدمام متجهين الى رأس تنورة ، حيث تفقدوا معامل تكرير الزيت وعمليات فصل اجزائه ، ثم طافوا بالمدارس ومراكز التدريب الصناعي وعادوا الى الظهران اخر النهار.

تعاون الحكومة والشركة

وفي مساء الجمعة ٤ – ٦ – ٧٤ حضر رؤساء واعضاء الوفود دعوة شركة الزيت العربية الامريكية للعشاء وتوافد المدعوون من رجال الدولة وكبار موظفي الشركة وخصوصا رجال التعليم والتدريب المهني وبعد تناول ما لذ وطاب من الطعام الفاخر على الطريقة الامريكية « كل يساعد نفسه » قام الى المنصة الاستاذ شكيب الاموي فقدم المستر كيز رئيس شركة ارامكو فالقى كلمة موجزة بليغة رحب فيها برجال العلم والثقافة ثم اشار الى التعاون الطيب بين حكومة صاحب الجلالة الملك سعود المعظم وبين شركة الزيت العربية الاميركية في شئون التعليم والتدريب المهني بصفة عامة في المنطقة . وتولى ترجمة خطابه الى العربية الاستاذ شكيب ثم اعتلى منصة الخطابة المستر روي لبكر رئيس قسم التعليم والتدريب المهني بشركة ارامكو فالقى خطابا ضافيا استعرض فيه جميع الجهود التي بذلتها الشركة منذ عشرين عاما من شؤون تعليم عمالها وتدريبهم المهني بما في ذلك العقبات والمشاكل التي اعترضت سبيل الشركة مما اضطرها الى جلب عدد كبير من رجال التربية والتعليم من اميركا وغيرها من البلدان المتقدمة لدراسة تلك المشاكل واعطاء التوصيات اللازمة لحلها ثم وضع البرنامج الحالي للتعليم والتدريب المهني ايضاحا شافيا وكافيا يدل على سعة افق وبعد نظر.

كلمة رئيس وفد الجامعة

وبعد ان قام الاستاذ شكيب بترجمة خطاب المستر لبكر قدم لنا الاستاذ سعيد فهيم رئيس الدائرة الثقافية بالجامعة العربية فارتجل الاستاذ فهيم كلمة اطنب فيها فاطرب وابدا سروره وارتياحه الى النهضة العلمية التي وجد هذه البلاد سائرة اليها بالاضافة الى ما لاحظه من تقدم العمران والمدنية في المملكة باسرها واستطرد في وصف ذلك الى ان انتهى الى الثناء على حكومة صاحب الجلالة الملك المعظم التي اتاحت للوفود مثل هذه الفرصة الطيبة لمشاهدة تقدم البلاد علمياً وعمرانياً عن كثب ثم شكر الشركة المضيفة على دعوتها الكريمة.

كلمة رئيس الوفد الاردني

ثم تقدم الاستاذ سعيد دره رئيس الوفد الاردني الذي قال عنه الدكتور طه حسين (حسبك سعيد دره فاذا بك سعيد يحمل دره) فارتجل كلمة موجزة مركزة حث فيها الشباب العربي على الاستزادة من العلم والمعرفة بشؤون الزيت وان كانوا من اقاليم مختلفة لانهم عدة الامة في مستقبلها ليس ليقوموا باعمال الزيت فحسب ، بل ليساهموا في تقدم الحضارة والمدنية العالمية .

كلمة رئيس الوفد السوري

وبعد ان اتم الاستاذ سعيد كلمته تقدم الدكتور عبد الهادي هاشم رئيس الوفد السوري فارتجل كلمة مؤثرة اظهر فيها سروره واغتباطه لما وجد في البلاد من تقدم في ركب الحضارة بفضل سهر الحكومة السعودية وذكر عدد المدارس التي بنتها الحكومة والشركة في المنطقة، ثم صرح بانهم في اللجنة عندما كانوا بسبيل تأليف كتاب للجغرافيا حصلوا على معلومات دقيقة وافية من المختصين في ارامكو عن الجزيرة العربية لم يكن من الممكن الحصول عليها فيما ألف العرب الى الآن !! واضاف انه كان يعتقد انه جاء ليرشد ويعلم فتبين اخيرا انه تعلم شخصياً واستفاد من الخبرة والدراسات التي لدى المختصين في ارامكو وشكر المستر لبكر على كتب اهداها اليه في محاربة الامية . وبعد ان شكر حكومة جلالة الملك المعظم شكر الشركة على حسن ضيافتها .

كلمة رئيس الوفد السعودي

وعندما قام الاستاذ ناصر المنقور ليلقي كلمته استهلها بما معناه ان حضرات رؤساء الوفود الكرام الذين سبقوه في الكلام قد ذهبوا في القول كل مذهب فلم يتركوا له مجالا لبيان غير انه استماحهم المعذرة في التعليق على بعض اقوالهم فاوضح ان الدكتور عبد الهادي هاشم قد اختلط عليه فيما يظهر لكثرة ما رأى وما سمع في وقت قصير كهذا الذي قضته الوفود في تجوالها مما جعله لا يضبط الارقام فبين ان عدد المدارس الجديدة سبعة عشر لا سبعاً فقط كما ذكر الدكتور كان منها عشراً بنتها ارامكو لعمالها وسبعاً صدر فيها امر جلالة الملك المعظم بشأنها على نفقته الخاصة . واستمر الاستاذ يلقي كلمته حتى انتهى منها بين تصفيق الحاضرين .

كلمة وفد اليمن

ولما قام الاستاذ زيد بن علي عنان عضو الوفد اليمني يلقي كلمته نيابة عن رئيس الوفد كانت الساعة قد قاربت العاشرة والنصف بتوقيت ارامكو وقد بدا شيء من الملل والفتور على المدعوين فقال باسماً لا شك ان النوم يداعب عيونكم الآن فلو قلت السلام عليكم ... وتصبحون على خير ، لقلتم في امان الله . فضجت القاعة بالضحك ، فكأنه قد اصاب الهدف من اول طلقة . وترجم المترجم عبارته بالمكرفون الى الانكليزية فعادت موجة الضحك بين الامريكيين تملأ القاعة . وبعد ان استعاد المدعوون هدوءهم قال الاستاذ عنان (ولكن لابد مما ليس منه بد) ثم القى كلمة موجزة شكر فيها جلالة الملك المعظم وعبر عما يخالجه من الاعجاب والتقدير العظيمين بما رآه في هذه الصحراء التي تحولت – بجهود جلالة الملك والشركة – الى حدائق غناء

– البقية على الصفحة ٢ –

التقدم العلمي في المنطقة الشرقية

١ ـ تسلمت ادارة التعليم بالمنطقة الشرقية امراً من ديوان المعارف يقضي بتقديم بيانات وافية بما تحتاجه هذه المنطقة من مدارس ومعلمين ولادراج كل ما من شأنه رفع مستوى التعليم في موازنة الوزارة للعام القادم .

٢ ـ سبق ان صدر امر جلالة الملك المعظم ببناء سبع مدارس في هـذه المنطقة على احدث ما تكون المدارس العصرية وقد نفذ امر جلالته الكريم ووضعت لها الخرائط اللازمة وعهد الى المقاول محمد التعادي ببنائها وقد شرع في بناء مدرسة الخبر وسيشرع في القريب ببناء بقية المدارس الاولى وقد اطلعنا على خرائط هذه المدارس وسررنا كثيراً من جمال التصميم وحسن الترتيب وستكون هذه المدارس بعد انتهائها نموذجاً عالمياً للبنايات المدرسية .

٣ ـ كما علمنا بان الامر قد صدر ايضاً ببناء مدارس اخرى في كل من قرية الكلابيه والقـاره والعمران من ضواحي الحقوق فنبارك هـذه الهفوف الموفقة المبذولة في سبيل التعليم .

المدارس المفتوحة هذا العام في المنطقة

١ ـ مدرسة الصفوف الثامنة
٢ ـ « المديز «
٣ ـ « الفضول «
٤ ـ « الشعبة
٥ ـ « جليلية
٦ ـ « الطلابية
٧ ـ « الدمام الثامنة
٨ ـ « الخبر الثامنة

من مشاريع المنطقة

١ ـ رفع عدد طلاب القسم الداخلي بالاحساء من ٢٠ طالباً الى ٥٠ طالباً

٢ ـ تقرير مكافأة مائة ريال لكل طالب بالمدرسة الثانوية بالاحساء

٣ ـ تقرير مكافأة للمدرسين الوطنيين الذين يحضرون مدرسة المعلمين الليلية التي انشئت لرفع مستوى المدرسين واطلاعهم عن كل ما يجد من طرق الدين والتعليم

المحسن الكبير السيد حسن شربتلي

يتبرع ببناء مدرستين

تبرع المحسن الكبير السيد حسن شربتلي ببناء مدرستين ابتدائيتين في كل من بلدة غسله والوقف وقد بعث اهـالي البلدتين هذه الكلمة التي ننشرها فيما يلي :

تحية عطرة نبعثها من القرآن باسم اهلها جميعاً الى المحسن الكبير السيد حسن شربتلي واننا لا نريد من هذه الكلمة ان نمدحه ونثني عليه لانه من ازهد الناس في المدح والثناء ولكننا نريد ان نسجل له هذا العمل الجليل مضافاً الى اعمـاله السابقة من بناء المساجد وتأسيسها بفاخر السجاد وتعمير المدارس والمعـاهد واضاءتها بالمصابيح الكهربائية والثريات الجميلة . لا يريد من وراء ذلك جزاء ولا شكوراً الا من الله الذي سوف يضاعف له الاجر يوم ينظر المرء ما قدمت يداه وتوفى النفوس ماعملت ويحصد الزارعون ما زرعوا .

فحياك الله ياحسن وحيافيك روح الاحسان انك حسن واعمالك كلهـا حسنات لا تحصى فحياك الله وحيا امثالك من الذين داسوا حطام الدنيا حتى انبسطت لهم طريقا مستقيما يسلكونه الى ما اعده الله لهم من النعيم المقيم في جنات النعيم ـ ولكن هذه الفئة ـ ويا للاسف ـ قليلة جداً لان حب الدنيا طغا على قـلوب الكثيرين فاضاعوا الاخرة واعمالها في سبيل الدنيا الفانية .

فهنيئاً لمن جعل الدنيا طوع اوامره ولم تجعله الدنيا طوع اوامرها ذلك فضل الله يؤتيه من يشاء وانه ذو الفضل العظيم

اننا نكتب هذه الكلمة لانك أسديت الينا والى طلاب العلم معروفا باقيا سوف يذكره لك الجيل بعد الجيل واننا لا نجد ما نكافئك به الا ان نوجه اليـك على صفحات جريدة « الظهران » هذه الكلمة التي هي جهد المقل ولنجعل منك امام اثريائنا وذوي المقـدرة فينا مثلاً صالحاً وقدوة حسنة يمشي على غرارهـا وينسج على منوالها

وفي اعمال الخير فليتنافس المتنافسون في سبيل الصالح العام فليعمل العاملون « ومن يعمل مثقال ذرة خيرا يره ومن يعمل مثقال ذرة شراً يره) صدق الله العظيم .

سعود بن عبد الرحمن البليهد

اخبار الكلية السعودية

١ ـ قررت « لجنة الرحلات المدرسية » القيام برحلة الى « بعلبك » يوم الخميس القادم للاطلاع على الآثار القديمة ومشاهدة قلعتها المشهورة .

٢ ـ اقامت « جمعية الثمرات الادبية » في الكلية السعودية حفلة سمر ليـلة الاربعاء المنصرمة تكلم فيها رئيس الجمعية الطالب احمد ابراهيم البسام عن امكانية احداث صناعات جديدة في المملكة العربية السعودية كان لها وقع حسن في نفوس الاساتذة والطلاب . ثم تلاه الطالب عبدالله بن عبد الكريم المحمد فتكلم عن عودة سكة حديد الحجاز واثرها في تقوية العلاقات بين سوريا والسعودية وفوائدها العامة للعرب والمسلمين . ثم تلاه الطالب فهد الزيد الطبيش فالقى على الطلاب مجموعة ممتازة من النكات المرحة والطرائف المضحكة ثم تلاه الطالب محمـد بن سعد بن فراج فالقى قصيدة « العلم » . وبعد ذلك تكلم سعادة رئيس الكليـة السعودية الشيخ عبدالله الملحوق فالقى نصائحه وارشاداته وتعليقاته القيمة وكان ذلك مسك الختام .

٣ ـ تعد جمعية الثمرات الادبية الترتيبات الفنية لاصدار مجلة « الثمرات الادبية » التي تصدرها الجمعية في الكلية السعودية كل ثلاثة اشهر ويشرف على تحريرها طلاب القسم الثانوي وتشتمل على شذرات من العلم ونتف من المعارف اعدهـا الطلاب انفسهم وفيها اخبار الكلية السعودية والمدارس الاخرى بلبنان . فنرجوا للجمعية المزيد من التوفيق والنجاح .

٤ ـ انتهى امتحان طلاب الكلية السعودية النصف سنوي وقد كانت النتائج حسنة جداً .

٥ ـ تفضل سعادة الاستاذ نشأة شيخ الارض مدير البعثة العلميه بسوريا ولبنان فزار الكليه السعوديه وفتش مرافقها واشرف على شئون الطلاب وكان يرافقـه صاحب الفضيلة الشيخ سعدي ياسين المرشد العام للطلاب السعوديين بلبنان.

٦ ـ زار الكلية السعودية في الاسبوع الماضي الاستاذ الفضيل الورتلاني ومعه فضيلة الشيخ سعدي ياسين والدكتور احمد الشامي فلهم الشكر .

٧ ـ زار الكلية السعودية الاستاذ احمد مبارك سكرتير وكيل وزارة المالية والاقتصاد الوطني فنشكره على شعوره الطيب .

من انبائنا المحلية

● وصل الى الدمام سعادة مستشار وزارة المالية والاقتصاد الوطني الشيخ زكي عمر ومعه خبير بريطاني لعمل الدراسات اللازمة لانشاء منطقة حرة وأخرى للترانسيت في المنطقة الشرقية واختيار المواقع الملائمه ، فنؤمل له التوفيق في مهمته.

● صدرت التعليمات القاضية بتحديـد ارباح بائعي الادوية ب٢٥٪ . وستشكل لجنة خاصة لتنفيذ هذه التعليمات وتطبيقها في المنطقة الشرقية .

● أصدرت بلدية الدمام اعلاناً تمنع فيه اصحاب الحوانيت من استعمال اكياس الاسمنت لوضـع اللحوم والخضروات والفواكه وجميع المأكولات .

● اتخذت الخطوات الاولى في المنطقة الشرقية لجمعية المواساة الاهلية التي ينوي القائمون عليها تأسيس مستشفى لهـا في المنطقة الواقعة بين الهفوف والمبرز برأس مال قدره مليون وثلاثمـائة الف ريال موزعة على ستة وعشرين الف سهم بمعدل خمسين ريالا للسهم الواحد .

● صـدرت تعليمات حكومية تقضي بمعاملة رعايا الحكومة اليابانية معاملة الرعايا السعوديين .

● غادر الدمام في الاسبوع الماضي سعادة معتمد وزارة الصحة بالمنطقـة الشرقية الى الحجاز للقيام ببعض المهـام التي تتعلق بمنصبه .

● وغادر الدمام ايضاً الاستاذ عبـد العزيز بن معمر مدير عـام مصلحة العمل والعمال الى جده في مهمة تتعلق بالمصلحة.

● هطلت الامطار بشدة على جميع نواحي المملكة في الاسبوعين الماضيـين بصورة مستمرة ، وقد جرفت السيول جانباً من خط سكة الحديد بين الرياض والدمـام فبوشر العمل على اصلاح الخراب حالا ، كما ان عدداً من البيوت قد تهدم في كل من الرياض وابها . وقـد سارع جلالة الملك المعظم الى الامر بصرف الخيـام والغذاء للذين تهدمت بيوتهم.

● منـح الاستاذ احمد الشيخ يعقوب امتياز صحيفة تصدر في المنطقة الشرقيـة باسم الفجر الجديد فنتمنى للزميل التوفيق والنجاح .

● وصل الدمام وكيل الابنيـة العام بالمنطقة الشرقية بعد ان تمت العمليات التي اجريت لعيونه بنجاح فنهنئه بذلك .

● وافقت الجهات المختصة على الموازنة الجديدة لوكالة الامن بالمنطقة الشرقية .

● اكتشف بعض الآثار في المكان المسمى بالعقربية بالمنطقة الشرقية وسوف نوافي القراء بتفاصيل وافيه عن هذه الاثار.

● سافر الى بيروت الاستاذ ناهض العبد العزيز رئيس ديوان امير مقاطعة الظهران المساعد فنرجو له الصحة والتوفيق.

انه التاجر الناجح
هو الذي يعلن
عن تجارته
ويقرأ الاعلانات

شركة مياه الخبر وتوابعها

رأس مالها مليون ريال سعودي

بسم الله الرحمن الرحيم

بعون الله تعالى . تعلن شركة مياه الخبر وتوابعها لجميـع المواطنين السعوديين بانها قد حصلت من حكومة مولانا صاحب الجلالة الملك سعود بن عبد العزيز آل سعود المعظم على حق امتياز برقم ٤٦٨٤ ـ ٢ تاريخ ١٣-٤-١٣٧٤ هـ. وذلك لوضع شبكة خطوط المياه على احدث طراز في مدينة الخبر وما يتبعها وتزويدها بالماء الكافي بواسطة مضخات دافعة قوية كافية لتوزيع المياه على جميع الجهات في البلاد .

فنرجو جميع من يرغب من المواطنين السعوديين بالاشتراك في هـذا المشروع الحيوي القيم ان يبادروا بالاتصال بادارة هذه الشركة وفروعها لقد تقرر رأس مال لهذه الشركة قدره مليون ريال سعودي يغطى مقابل اسهم قدرها عشرون الف سهم قيمة السهم الواحد خمسون ريالا سعوديا لا غير . ويحق لاهالي مدينة الخبر ان يساهموا في هـذه الشركة بالحد الادنى وهو سهمان للشخص الواحد وبحد اعلى يعود لرغبة المساهم نفسه . ويـدفع المشترك (المساهم) مبلغاً قدره عشرة بالمئة عند التسجيل لعدد الاسهم التي يعينها للشركة او تحددها له الشركة بالنسبة للطلبات المقدمة من الراغبين في الشراء . ويدفع باقي القيمة التي هي تسعون بالمئة من القيمة الاصلية عندما تطلب الشركة منه ذلك بدون اي تأخير . وسيستلم المشترك ايصالا بمـا يدفعه للشركة بعد تسجيل طلبه وذلك من الجهـة التي تم التسجيل فيها وهي كالآتي :

١ ـ الادارة الرئيسية بمدينة الخبر (مقاطعة الظهران)
عمارة محمد بن عبد الرحمن السعيد ـ شارع الملك سعود

٢ ـ الاحساء (فرع) — محل ابراهيم الصالح المهنا
٣ ـ الرياض (فرع) — محل عبدالعزيز ومحمد الجميح
٤ ـ مقاطعة الحجاز ـ جدة (فرع) — محل عبدالعزيز ومحمد الجميح

فنرجو كل من يرغب المساهمة في هذه الشركة ان يتقدم بكتـاب لاحدى المحلات المذكورة اعلاه يتضمن عدد الاسهم التي يرغب في شرائها. وعند انتهاء مدة هذا الاعلان ستوزع الاسهم المراد بيعها بنسبة الطلبات المقدمة من المواطنين . ونسأل الله تعالى التوفيق لنا ولكم اطال الله عمر مولانا صاحب الجلالة مليكنا المفدى الساهر على تقدم البلاد ورفع مستواها من جميع النواحي .

مدة هذا الاعلان : ثلاثة اشهر
من اول جمادي الاولى عام ١٣٧٤ الى نهاية شهر رجب عام ١٣٧٤

المؤسس لهذه الشركة
محمد بن عبد الرحمن السعيد

احتفال مدرسة الجفر بالاحساء

اقامت مدرسة الجفر في اوائل هذا الشهر احتفالا دعت اليه لفيفاً من اعيان الاحساء وموظفي التعليم ، وقـد كان حفلا موفقاً اذ حضر جميـع المدعوين الى الحفل وفي نهاية الحفل تبرع المدعوون بمبلغ من المال ليؤسس به مكتبة لطلاب مدرسة الجفر (والظهران) اذ تشكرهم على هذه الاريحية الطيبة تحييهم وتنشر اسماءهم في ما يلي :

	ريال
عبد الرحمن بوبشبت	١٠٠
حسن شيبه	١٠٠
عبد الله الباز	١٠٠
عبد الله العلى المبارك	١٠٠
محمد القو	١٠٠
خالد بو عنقه	١٠٠
مدرسة الجشه	١٠٠
قسم التليفون	١٠٠
	جنيه
حسن النويش	٢٠٠
فرحان العقيل	٥٠ نقداً
عبدالله العقيل	٥٠
صالح الصابل	٥٠
عبد المحسن القطان	٥٠
سعد العبد المحسن	٥٠
عبد الله احمد الدرويش	٥٠
عبد اللطيف بودي	٥٠
محمد الموس	٥٠
غانم الجلي	٥٠
علي محمد علي	٥٠
علي بن حسين العلي	٥٠
عيسى الشبيب	٥٠
عبد الله بوبشت	٥٠
محمد عبدالوهاب بوبشت	٥٠
محمد المسفر	٥٠
عيسى غوزى	٥٠
مدرسة الفضول	٥٠
	ريال
ابراهيم النعيم	٤٠
مبارك العقيل	جنيه نقد
فهد المبارك	٣٠ نقد
عيسى الخضير	٣٠
عيسى المطاوعة	٢٠ نقداً
عبد اللطيف النعيم	٣٠
عبدالله بن عبد العزيز العقيل	٢٠
راشد المحسن	٢٠
فهد العقيل	٢٠
سعيد القو	٢٠
محمد الماجد	٢٠
عبد الله العوزان	٢٠
سعد بن يوسف	٢٠
فهد بن يوسف	٢٠
عبد اللطيف العفالج	[illegible]
سعد بن صوف ان	١٠ نقد
علي بن محمد علي	٣٠ نقد

شركة الخط للطبع والنشر والترجمة بالدمام

ان شركة الخط للطبع والنشر والترجمة بالدمام على استعداد تام لطبع الكتب والمجلات والجرائد كما انها على استعداد تام لطبع المطبوعات التجارية على اختلاف انواعها ولديها مجموعة كبيرة من الاحرف الانجليزية والعربية بمختلف اشكالها واحجامها شعارها دائما :

● الرخص في الاسعار
● النظافة في الطبع .
● الصدق في المواعيد .

اطبع لديها ولو مرة واحدة لتتحقق من انها اسست لخدمتك وخدمة كل مواطن .

اللجنة الثقافية لجامعة الدول العربية

وعمارات حديثة وشوارع منظمة ومدارس ومستشفيات على احدث طراز. ثم ترحم على روح المغفور له الملك عبد العزيز الذي كان الرائد الاول والمؤاسي العظيم لهذه النهضة المباركة بحسن سياسته وتـدبيره ولم ينتهي التصفيق له حتى بدأ الاستاذ علي غسال عضو الوفد السعودي يلقي كلمة قصيرة بالانجليزية شكر فيها الشركة وتمنى لها المضي قدماً ودعا الملك المعظم بطول البقاء والتأييد .

الوفد في مدينة الرياض

وبانتهاء الحفل انصرف اعضاء الوفود الى المساكن الجميلة التي اعدت لهم ليأخذوا نصيبهم من الراحة لكي يواصلوا رحلتهم صباح غد « الجمعة » الى الرياض حيث يسجلون اسماءهم في سجل التشريفات الملكيه ثم يواصلوا السفر في الطائرة الملكية الخاصة الى جده ومنها كل الى بلاده .

ولكن الصحافة أبت ان تريح وتستريح فذهبت وراء الوفود في مساكنهم لتستقي منهم ما يهم القراء معرفته عن الدورة التاسعة للجنة الثقافية للجامعة العربية فحصلنا منهم على المعلومات التالية :

جدول اعمال اللجنة

عندما عقدت اللجنة الثقافية جلستهـا الاولى يوم ٢٢-٥-٧٤ في جده برئاسة الدكتور طه حسين وعضوية مندوبي الدول العربية ومندوبي الجامعة العربيـة اتفقت على جدول للاعمال ثم وزعته على لجان اربع فرعية كالاتي :

لجنة الشئون الثقافية العامة :

وتتألف من الدكتور عبدالهادي هاشم والاستاذ محمد سالم الجندي والاستاذ امين الخولي والاستاذ محمد حسن عواد والاستاذ احمد عبد الغفور عطار والاستاذ محمد سعيد العامودي والاستاذ علي حسن غسال والدكتور مدحت، فتفت لتقوم بالبحث في المواضيع التالية :

١ ـ الاقتراح بانشاء مجمع علمي عربي .

٢ ـ خطة الادارة الثقافية بشأن التأليف والترجمة والنشر .

٣ ـ دراسة المخطوطات العربيـة الموجودة في كليات ومكتبات ايطاليا وصقلية .

٤ ـ تيسير الكتابة العربية .

لجنة شئون التعليم :

وتتألف من الاستاذ سعيـد دره والاستاذ ابراهيم العنقري وحسن العجاوي والاستاذ محمد احمد باروم والاستاذ سعيد القضحاني والاستاذ علي ابراهيم عبـده والاستاذ احمد العربي والاستاذ عبـدالله بغدادي والاستاذ محمد فدا لتقوم بالنظر في المواد التالية :

١ ـ تقرير لجنة كتب التاريـخ المدرسية .

٢ ـ النظر في تقرير اقتراحات لجنة تعادل الشهادات الدراسية ومشروع شهادة موحدة لقبول في الجامعات العربية .

٣ ـ مشروع انشاء مدارس عربية في الدول الاجنبية .

٤ ـ ادخال دراسة موضوع التعاون ضمن برامج الكليات والمعاهد العالية .

لجنة النشاط الثقافي والتعليمي

وتتألف من الاستاذ غالب الـترك والاستاذ جميل البديري والاستاذ محمد فتحي والاستاذ ناصر المنقور والاستـاذ عبـدالله المنيعي والدكتور سموحي فوق العادة والاستاذ كمال اسماعيل لتنظر في الموضوعين التاليين :

١ ـ استخدام التمثيل والسينما لتحقيق اهداف الجـامعة العربية ولتعريف ابناء العروبة باحوال بلادهم العربية المختلفة .

٢ ـ المهرجانات والمؤتمرات القادمة.

لجنة التعاون الثقافي الدولي

وتتألف من رئيس اللجنة الدكتور طه حسين ومدير الادارة الثقافية الاستاذ سعيد فهيم ورؤساء الوفود العربية [illegible] ببحث موضوعي مشروع اليونسكو [illegible] قيام مباحثات حول المسائل الثقافية [illegible] الشرق العربي والغرب. ومشروع [illegible] في برنامج دولي للارصاد .

توصيات اللجان الفرعية

وقد اوصت لجنة شئون التعليم [illegible] ان قامت ببحث تقرير لجنة كتب التاريخ المدرسية بأن تسترشد الدول العربية [illegible] بالقواعد التي وضعتهـا اللجنة [illegible] كتب التاريخ المدرسية . كما اوصت [illegible] كتاب للمدرسين في التاريـخ [illegible] الاسلامي يتناول القدر المشترك من [illegible] التاريخ لتحقيق اهداف الجامعة في [illegible] وحدة العرب . وبعد ان بحثت تقرير [illegible] تعادل الشهادات الدراسية اتخذت [illegible] توصيات هامة نذكر منها ما يلي :

أ ـ التوصية بعدم السماح بتعليم [illegible] اجنبية في دور الحضانة الاهلية والحكومية وان يكون جزء كاف من مادة [illegible] والاناشيد في دور الحضانة ورياض الاطفال [illegible] الاجنبية من قصص البطولة العربية [illegible]

ب ـ تيسير انتقال الطالب [illegible] مدرسته الابتدائية او الثانوية من بلد [illegible] مدرسة ابتدائية اوثانوية في بلد عربي آخر [illegible] وذلك بأمتحانه في مواد العلوم والرياضيات [illegible] واللغات وان تكون للشهادات [illegible] في البلاد العربية اعتبار خاص في [illegible] من الاختصاصات المطلوبة لتحديد [illegible] الطالب الحاصل عليها .

اما لجنة النشاط الثقافي والتعاوني [illegible] بحثت موضوع استخدام وسائل الاعلام [illegible] لتحقيق اهداف الجامعة العربية ثم [illegible] اللجنة فيما يتعلق بالتمثيل ان تقتصر [illegible] العربية اهتمامها على التمثيل في [illegible] والمعاهد والجامعات كوجه من [illegible] النشاط المدرسي فأوصت اللجنة [illegible] وعقد مسابقات لتأليف مسرحيات [illegible] المسرح المدرسي في موضوعات [illegible] تقدم اهدافاً عربية وايفاد مبعوث [illegible] فن التمثيل تكون نواة لهذا النشاط [illegible] المستقبل .

طه حسين يكره الطائرات

وقد لوحظ ان وفد مصر والدكتور طه حسين لم يتمكنا من مصاحبة الوفود لزيارة المنطقة الشرقيـة [illegible] لكثرة المشاغل التي تنتظرهم من [illegible] ولضيق الوقت من الجهة الاخرى [illegible] لا يتسع لاشبـاع رغبتهم كما [illegible] عن الدكتور طه حسين عندما [illegible] عليه برنامج الرحلة . قال الاستاذ [illegible] المشيعي الحقيقة ان الدكتور طه [illegible] ركوب الطائرات الى حد انه لم [illegible] في حياته سوى مرتين وفي [illegible] اضطرارية . واضاف الاستاذ [illegible] قائلا ـ هنالك عدة عوامل ساعدت [illegible] على بلوغ غايتها اولها وجود [illegible] اللجنة في البلاد العربية التي انبثق [illegible] نور العلم والمعرفة على ايدي رجالها [illegible] ثلاثة عشر قرنا والاخر وجود الدكتور طه حسين على رأس اللجنة فقد كان [illegible] كعادته وصريحاً من مواجهة [illegible] والمشاكل .

اتجاهات جديدة في اللجنة

واضاف الاستاذ المنيفي ([illegible] الى مواجهة المشاكل والموضوعات ومناقشتها بصراحة تامة فان الدكتور طه حسين يعاونه اعضاء اللجنة كانوا [illegible] وابداً لا يتركون خطأ من الاخطاء [illegible] وقعت فيها الادارة الثقافية سابقاً [illegible] ويلفتون نظرها اليه لتلافيه في المستقبل بل ان الدكتور طه حسين كان يقول اننا في هذه الدورة نكتفي بان [illegible] الى الخطأ ونحدده اما في الدورة [illegible] فأننا سنحدد مسؤولية هذا الخطأ [illegible] لون جديد لم تعهده اللجنة في دوراتها السابقة .

ـ البقية على الصفحة ٤ ـ

آرامكو والتأليف

اعدت شركة الزيت العربية الاميركية المعروفة بارامكو سلسلة من الكتب المختصرة تشكل خمسة كتيبات مصورة الغرض منها تبسيط وتسهيل معلومات عامة ونشرها بين موظفي ارامكو الامريكيين ، وهي معلومات لها اهميتها لهؤلاء في انجاز عملهم ومعاملتهم بحزم وبصيرة في شعب اجنبي صديق ، وقد نشرتها ودرسها الموظفون ولا زالوا يدرسونها بين حين وآخر على الرغم من طبعها بطابع الاسلوب « الصعب » وتتضمن هذه الرسائل المختصرة معلومات ايجابية ماسة لجهات عمل هؤلاء وماهيته واختصاصه ، جمعت على ضوء عدد كبير من الكتب بعضها نافذ الطبع ، وكذلك تحوي سجلات لبحوث وتجارب لاتحويها اية كتب منشورة . ان هذه الكتب اعدت ولا زال العمل جار في اعداد مثلها من قبل موظفي ارامكو القدماء الذين لهم خبرة في البلاد العربية وفي استنباط الزيت وتحضيره بصورة عامة.

ان موظفي ارامكو الذين يهتمون بالشركة وينبغي ان يكون الموظفون العرب كذلك سيجدون هذه الكتب المختصرة سارة لهم ، وسيجدون فيها ما يهمهم من المعلومات القيمة وسيلاقي الموظفون الامريكيون المستجدون شيئا من الصعوبة في استيعاب بعض الجمل التي تحوي تعابير واسماء مواضع غير مألوفة لهم. وعلى كل حال فمع استمرار الوقت وبالتدريج والاستمرار في الدرس تصبح الصورة العامة الشائعة ثابتة في اذهانهم ، عندئذ يزداد اهتمامهم بهذه المعلومات المركزة في هذه الكتب ومن المعلوم انها تحتاج الى تفسير وايضاح بعض المواضع التي ذكرت اجمالا ، ولكن الموظفين المهتمين بالتفصيلات يستطيعون الرجوع الى الكتب المطولة في مكتبات الشركة . ولقد وضعت هذه الكتب المختصرة لتعطي فكرة عامة وصورة حية عن مشروع ارامكو نفسه وعن البلاد العربية والعرب وعاداتهم الاجتماعية وتقاليدهم الموروثة وفي ذلك مساعده عظيمة للموظفين لفهم الاسباب وراء خطة ارامكو وسياستها واهدافها وتتدرج هذه السلسلة على الخط التالي :

١ — كتاب ارامكو والزيت العالمي قصة ارامكو ومكانتها في استنباط وتحضير الزيت والاقتصاد العالمي .

٢ — كتاب . عمل وحياة موظفي ارامكو . — وصف لتقسيم العمل وحياة الموظفين وعائلاتهم واسلوب معيشتهم ليشعر الموظفون بتقدير درجة وظائفهم ومكانتها وملاءمتها لحالتهم والشعور بالمسؤولية المشتركة في المؤسسة وقد اوجزت اسس المظاهر المختلفة والادوار المتعاقبة لاكتشاف الزيت وادارته لفائدة الموظفين الجدد في استنباطه وتحضيره .

سلسلة الكتب المختارة

٣ — كتاب صورة للبلاد العربية والشرق الاوسط نبذ ايضاحية عن تاريخ العرب الطويل الذي بدون الاطلاع عليه يصعب فهم ما يقع على عاتق الموظفين من مسئولية الاعمال التقدمية في الوقت الحاضر اما سيرة جلالة الملك عبد العزيز الشهيرة العجيبة الممتعة فقد اوجزت باختصار ولكنه ايجاز يشكل قصة وتاريخا كاملين.

٤ — كتاب — البلاد العربية — الحكومة — الشعب الارض .خصص هذا الكتاب المختصر عن الحكومة والشعب والحرف واراضي المملكة السعودية.

٥ — ثقافة العرب وعاداتهم.

يتضمن حقائق ذات مساس بعنوان الموضوع عن الدين والآداب والسنة والتاريخ والعادات الاجتماعية .

حقائق وطرائف

حيلة لص

ذهب احد اللصوص العريقين في الاجرام الى احد الاطباء وقال له عندي اخ كبير شاء الله له ان يغترب فلم يتختن. ونريد ان تجري له عملية الختان ، لانه دائما يهرب منها ولا يرضى بها ، وهو الان اصبح رجلا فما رأيك في ذلك يا دكتور ؟ اود ان احضره اليك، ثم تحتال عليه بان تقدم له كوبا من الشاي به مخدر حتى اذا ما شربه ذهب عنه وعيه وتستطيع ان تجري له العملية في هدوء ، لاننا عزمنا على تزويجه ، ولا بد من تختينه قبل ذلك فقال له الطبيب اتفقنا على ذلك ، فقال له اللص : كم ندفع ؟ فقال له : عشرة جنيهات .

فدفعها له مقدما ووعده خيرا بعد العملية اذا نجحت ، وانصرف على انه سيحضره له في اليوم التالي . وفي ثاني يوم قصد هذا اللص الى احد بائعي الجوهرات والمصوغات وطلب منه احسن واغلى ما عنده من المصوغات لعرضها على قريبة الطبيب فلان .. لانه اعتزم الزواج من احدى فتيات الاسر الراقية ويريد ان يقدم لها هدية بمثابة « الشبكه » تليق بمقامها . فاخذ الصائغ طائفة من الجوهرات والمصوغات اودعها حقيبة صغيرة ،ومضى مع « اللص » الى عيادة الطبيب بعد ان اتصل به تليفونيا واخبره انه قادم مع اخيه ، ولما وصلا الى عيادة الطبيب المذكور ، رحب بهما واحضر كوبا من الشاي للضيف الكريم فما كاد يشربه حتى غاب عن وعيه في الحال ، وهنا طلب الطبيب من الممرض حمله الى غرفة العمليات لاجراء عملية الختان له وكان بالصدفة مسيحيا لم يتختن ، وفي خلال اجراء العملية كان اللص قد لاذ باذيال الفرار وجاد في عملية فرز الجوهرات والمصوغات في مكان مجهول ..

علامة النجاح

لا تخشى النقد فالنقد اول علامات النجاح، انه يدل على انك حي بمعنى الطاعة وانك تعمل شيئا، حكى ان صديقا نصح الدكتور بريل العالم النفساني الشهير عندما كان طبيبا ناشئا ان يتتلمذ على العلامة فرويد فسأله بريل « ومن يكون فرويد هذا ؟! . فاجابه الصديق « لست اعلم بالضبط ، ولكنه لا بد وان يكون عبقريا فذا لان جميع الناس تتحدث عنه وتتكلم ضده !!

يكاد المريب

اذا شئت ان تعرف مواطن الضعف في خلق رجل ، فلاحظ ما يسرع الى ملاحظته من مواطن الضعف في سائر الناس .

التقدير

اني افضل ان يقول الناس . لماذا لم يقدر على ان [illegible] . لماذا قدر !

الاماني

لماذا تضيع شطر حياتك وانت تتمنى اشياء كنت خليقا ان تنالها لو لم تضع شطر حياتك في الاماني !

الرجل والمنصب

قيل لعبيد الله بن بسام : ان فلانا غيرته الاماره !

قال : اذ اولى المرء منصباً فوجده اكبر منه تغير ، واذ اولى منصبا فوجده اقل منه لم يتغير !

حسن تخلص

صعد خالد بن عبد الله القسري المنبر في يوم جمعه ، وهو اذ ذاك على مكه ، فذكر الحجاج فحمد طاعته واثنى عليه .

فلما كان في الجمعة الثانية ورد عليه كتاب سليمان بن عبد الملك يأمره فيه بشتم الحجاج ونشر عيوبه، واظهار البراءة منه ، فصعد المنبر ، فحمد الله واثنى عليه ثم قال : ان ابليس كان ملكا من الملائكة وكان يظهر من طاعة الله ما كانت الملائكة ترى له به فضلا ، وكان الله قد علم من غشه وخبثه ما خفى على ملائكته فلما اراد الله فضيحته امره بالسجود لآدم . فظهر لهم ما كان يخفيه عنهم ، فلعنوه ،

وان الحجاج كان يظهر من طاعة امير المؤمنين ما كنا نرى له فضلا ، وكان الله اطلع امير المؤمنين من غشه وخبثه ما خفى عنا فلما اراد الله فضيحته اجرى ذلك على يدي امير المؤمنين، فلعنه، فالعنوه لعنه الله . ثم نزل !

نيويورك وول ستريت جورنال

احتياطي الزيت بالعالم

اثبت المستر فريدرك . ج . كوفيرون من ادارة البترول التابعة للبنك الاهلي بعد دراسة مستفيضة جامعة ان احتياطي البترول في العالم لا يتجاوز ٨٦ مليون حسب الاحصائية التي حققها في نهاية عام ١٩٥٠ .منها ٤٥ بالمئة في الشرق الاوسط و ٤٦،٢ بالمئة في الغرب ، وتمتلك الولايات المتحده ٢٧ مليون برميل او ما يعادل ٣١،٤ بالمئة من مجموع الزيت في العالم ، وتمتلك الكويت ١١ مليون برميل او ما يعادل ١٢،٨ بالمئة وتمتلك المملكة العربية السعودية ١٠ مليون برميل وتملك ايران ٩٥٠٠ مليون برميل والعراق ٧ ملايين برميل وفنزويلا ٩ ملايين برميل وروسيا ٥٥٠٠ مليون برميل اما الباقي من النفط في العالم فيقع في كندا وبعض ممالك النصف الغربي واوربا والشرق الاقصى .

طلب موظفين بالدمام

تعلن شركة « باحسين ولاحق والتميمي الصناعية بالدمام » انها بحاجة الى موظفين للاعمال الاتية :

اولا — لحامين بالكهرباء

ثانيا — حدادين افرنجي لصنع الابواب والشبابيك

ثالثا — سكابين لصب الحديد والمعادن

رابعا — مخرطجيه يجيدون اللغة الانكليزية

خامسا — بلاطين ومعلمين بلاط

سادسا — مهندسين معماريين يجيدون اللغة الانكليزية

سابعا — مهندسين لاجهزة ومكائن تكييف الهواء يجيدون اللغة الانكليزية

ثامنا — كهربائيين فنيين للاعمال الثقيلة معهم مبادىء في الانكليزية

اعرف بلادك

البلاد العربية السعودية
SAUDI ARABIA

وضعت شركة الزيت العربية الامريكية كتابا صغيراً تحت عنوان « البلاد العربية السعودية سنة ١٩٤٨ » وهو بمثابة الدليل لعمالها المستجدين في الخدمة من الامريكيين ، وهو مكتوب باللغة الانجليزية ومطبوع في الولايات المتحدة ويقع في ٢٣ صفحة من القطع الصغير وقدمته بهذه الكلمة » تملك شركة الزيت العربية الامريكية امتيازاً طويل الاجل بموجب اتفاقية عقدتها مع الحكومة العربية السعودية لاستخراج النفط من منابعه الطبيعية واستنباطه ومعالجته وصنعه في قسم هام من المملكة العربية السعودية ، ولا شك ان عمليات شركة الزيت الامريكية لاستكمال هذا المشروع تستلزم استخدام عدد كبير من الاميريكيين والعرب السعوديين ، وهذه الرسالة عملت خصيصاً للعمال الاميريكيين المستجدين في خدمة شركة الزيت ليحيطوا علماً بالمسؤولية الملقاة على عاتقهم وبالحالات العامة المتعلقة بالعمل وللاقامة لدى شركة الزيت العربية الاميريكية في المملكة العربية السعودية .

وتتضمن هذه الرسالة معلومات عامة مختصرة ومبسطة »عن« موقع« المملكة العربية السعودية ،« ووسائل »الانتقال من الولايات المتحدة الى البلاد السعودية، وعن الحكومة والدين واللغة وعدد السكان والمساحة والطقس والوصف الطبيعي للارض والنبات ومراكز العمل في الظهران ورأس تنوره والبقيق وجزيرة البحرين والحياة في البلاد العربية السعودية وفيه دعوة طيبة للامريكيين المستجدين في عمل ارامكو الى التمسك بالانظمة المحلية والتحلي بالاخلاق الفاضلة والمعاملة الحسنة في اسلوب سهل وعبارة مختصرة مركزه. والكتيب هذا دليل نافع لا يستغني عنه الغريب القادم الى هذه الديار .

ان شركة ارامكوا احسنت صنعاً بوضع هذه الرسالة ووفقت كثيراً في تبويبها ، وتنظيمها واختيار موضوعها ، مما يساعد على الانتفاع بهذه المعلومات في شعب اجنبي صديق .

ع . ع . م .

حلاق انجليزي يقول :

تستطيع بلحيتك ان تغزو قلب الحياة

لندن — عقد ٤٠٠ حلاق من حلاقي انجلترا اجتماعاً كبيراً في احد فنادق لندن وكان الهدف الرئيسي للاجتماع هو فرض ضريبة قدرها ثلاث بنسات ثمناً لقص الشارب او تشذيبه ! ! وقد انتهز المستر جيمي جوكس احد الحلاقين فرصة انعقاد الاجتماع فقام بدعاية واسعه للحيته !!

وجيمي في الحادية والاربعين من عمره اطلق لحيته السوداء منذ سنوات ووقف جيمي بين جماعة من الصحفيين ثم سأل احدهم :

— كم عدد الحاضرين ؟؟

فاجاب الصحفي بدهشة — اكثر من ٤٠٠ شخص .

فهز الحلاق رأسه ببطء وقال : — اليس من المخجل الا يكون هنا رجل واحد ؟! ثم استطرد يقول :

— انت ياسيدي لست رجلا : كما انك لست امرأة !! انت نصف رجل ونصف امرأة، اذا اردت ان تغزو الحياة الاجتماعية هنا! وان تفتح قلب كل امرأة تعرفها . يجب ان ترسل لحيتك ...لا ان تحلقها . ان الجيل الجديد قد فقد كثيراً من رجولته فاصبح يستعمل البريانتين ويرخي الشعر من الجانبين ويلمع بشرته ، أليس عجيباً ان النساء يقلدون الرجال !!؟ والرجال يقلدون النساء !!

***

المساحة السطحية للمملكة العربية السعودية

ورد في كتاب «قلب جزيرة العرب» لمؤلفه معالي وزير الدولة فؤاد حمزه ومستشار جلالة الملك عبد العزيز ال سعود المعظم وهو من اصدق المصادر التاريخية واصحها ما يلي :

يبلغ طول ساحل المملكة السعودية من العقبه الى ميدى ١١٠٠ ميل تقريبا ويبلغ طول الساحل من رأس مشعاب الى قطر ٣٥٠ ميلا كان خط الحدود من العقبه الى رأس مشعاب يبلغ ٧٥ ميلا . ومن ميدى الى الخليج الفارسي ٨٠٠ ميل، فاذا قيست مساحتها السطحية على هذا المنوال كانت المملكة العربية السعودية عبارة عن (٤٥٠ الف ميل) مربع تقريبا.

وذكر حافظ وهبه الوزير المندوب فوق العادة للمملكة العربية السعودية بلندن في كتابه «جزيرة العرب في القرن العشرين » ان متوسط عرض الجزيرة ٧٠٠ ميل ومنتهى طولها ١٢٠٠ وبذلك تصبح مساحتها السطحية (٨٤٠٠٠٠) ميل .

وذكرت شركة الزيت العربية الامريكية في كتابها « البلاد السعودية » المطبوع سنة ١٩٤٧ ما نصة «تبلغ مساحة المملكة العربية حوالي ٨٦٥،٠٠٠ ميل مربع او اكثر من ربع مساحة الولايات المتحدة » وهذا التقدير اقرب الى الصواب .

من علم الاجتماع

مقابلة بين انظمة الجسم وانظمة المجتمع

لنبحث قليلا في اجتماعية الجسم الحيواني لنرى ما هو نظام اجتماعيتها هذه ، وهل هو مطابق لنظام الهيئة الاجتماعية البشرية فلنمر اذا على اجهزة الجسم الحيواني ، او بالاحرى الانساني ، لانه ارقى الاحياء. فنجد اولا اهم الاجهزة ، وهو الجهاز العصبي ، وظيفته تلقى المؤثرات من جميع اجزاء الجسم ، وتحريك عضلات الجسم ، ومركزه الرئيسي الدماغ ، وله مراكز اخرى فرعيه في الحبل الشوكي لقضاء اعمال خاصة ، ويمتد من مراكزه خيوط كالاسلاك الكهربائية «من حسن الاتفاق ان علماء اليوم يقولون ان للاسلاك العصبية خاصة الكهربائية ، بل هي ذات تيار كهربائي ضعيف» مغلفة مثلها بغلافات تقيها وتحصر حركاتها فيها.

الانظمة المتماثلة

الدماغ مركز السلطة ، ومصدر الامر والنهي يتلقى اخبار جميع الاجهزة في الجسم ، بل اخبار جميع الخليات ومطالبها ويصدر الاوامر لهذه الاجهزة لتقوم بعملها ، فاذا وخزت يدك ابرة انتقل الخبر باسلاك العصبة الحساسة الى الدماغ ، فيأمر عضلات اليد ان تشتد من الجهة الانسية وترتخي من الجهة الوحشية ، فتنثني عن الابرة ومن مراكز اخرى تصدر الاوامر [illegible] الخ اذا ... الدماغ صاحب القوة في المجتمع الجسماني ، صاحب السلطة — هو الحكومة السائسة المدبرة ، ويمكنك ان تضع في يده رئاسة الوزارة ووزارة الداخلية وسائر الاعصاب يمكنك ان تحسبها وزارة المواصلات والمخابرات —«استعملنا لفظة المخابرات لانها شائعة ومفهومة مع ان فعل خابر غير موجود في معاجمنا» .

ننتقل الى الجهاز الهضمي فنجد معملا كيماوياً عظيماً عديد العدد والالات ، متنوع الاعمال تشتغل آلاته في اعداد الطعام ، وتحويله الى مواد صالحة لتغذية الجسم ، وفي افراز فضلات الطعام التي لا فائدة منها ، فيمكنك ان تسميه وزارة الاشغال . ويمكنك ان تلحق به جهاز التنفس لانه يقدم الاوكسجين اللازم كنوع من التغذية ايضا ، ولانه يفرز الحامض الكربوني الذي ينبذه الجسم لانه من نفاياته . ثم نأتي الى الدورة الدموية فنجد في القلب والشرايين والاوردة والاوعية الشعرية معملا آخر عظيما عجيباً تجري الدم في كل الجسم الى اقصى خلياته، كذلك نجد الى جنبه جهازاً كيماوياً مثله، وكلاهما ينقلان الاغذية الى جميع اقاصي الجسم ودوانيها ، وهذا لك ان تسميه وزارة النقل ، فهو كالسكك الحديدية والسفن .. الخ مما ينقل حاجات البشر من مصادرها الى مواضع استهلاكها . تعمق قليلا وتأمل عمل كريات الدم البيضاء التي تطوف مع التيار الدموي في كل الجسم فحينما وجدت مكروبات مرضية قتالة تحاول ان تعيش في الجسم وتدمره تطارد هذه الجراثيم وتقاتلها حتى تهلكها اذا تغلبت عليها فهي جنود الجسم المستعدة لمقاتلة العدو والذي يهجم عليه ومتى حدثت المعركة بين الفريقين ارتفعت حرارة الجسم انذاراً باحتدامها فلك ان تسمى هذا الجهاز وزارة الحربية .

تعالى الى الحواس الخمس : اللمس والنظر والسمع والشم والذوق تجد اجهزة وظيفتها ارشاد المجتمع الجسماني بوساطة الدماغ صاحب الامر والنهى الى ما ينفعه ويضره ، فيقيه من المؤذيات ويقربه على المشتهيات ، فهي اذا قوة البوليس او لك ان تسميها وزارة المعارف او صحافة الجسم او وزارة الخارجية . وهناك اجهزة اخرى ذات وظائف اخرى لا تجد لها مقابلا في نظامنا الاجتماعي او تجد مقابلا تقريبيا وفي الجسم الحيواني اجهزة وانظمة اكثر جدا من انظمة الهيئة الاجتماعية ، لان الجسم الحيواني اكثر تركيبا واجتماعيته اكثر توثقاً وانتظاما ، وجميع اجهزته العديدة تعمل معا بكل توافق ونشاط اكثر من انظمة الهيئة الاجتماعية .

اشتراكية الجسم

واذا دققنا في هذه المقابله لا نجد في الجسم الانساني جهازا يمكننا ان نسميه وزارة المالية ، لا يمكن ان نجد هذا النظام لان الهيئة الاجتماعية الجسمانية [illegible] .. لان نظامها ديموقراطي اشتراكي بحت ، وكل جماعة بل كل خلياته « افراده » متفقة اتفاقا عاما على ان تعمل جميعها بكل نشاط ، وتتقاسم نتيجة عملها بكل تراض ، ومن غير حسد او غيرة او شكوى ، فليس بينها اعيان وعامة وليس بينها مجتهدون وكسالى فلا يقدر الدماغ ان يقول للرجل انت اصغر او احقر مني ، فلا يجب ان تعيش مثلي . بل اذا اصابها اقل اذى ، كجرح او ورم او اي عطب كلف حالا جميع الاجهزة ان تخدمها وتصلح عطبها وهي لا تحسده لانه في مكان عال حصين بل تسعى لخدمته لكي يبقى مصونا يدبر الامور .

اذاً الهيئة الاجتماعية الجسمانية ارقى جدا من الهيئة الاجتماعية الانسانية ، واسبق منها في هذا الرقي ، ويمكنك ان تقول انها بلغت حد الكمال في الديموقراطية وفي الاشتراكية ، اي في تشاطر الاعمال وتقاسم نتائجها .

(« مصدر هذا البحث ج ٢ من «علم الاجتماع» للاستاذ «نقولا الحداد »)

كليات العلوم الاجتماعية

يوجد في الولايات المتحدة — ٧٣ — كلية للعلوم الاجتماعية ينال الطلاب فيها شهادة البكالوريوس في العلوم B.A. او الاستاذ في العلوم M.A او الدكتورا p.h D وتعنى هذه الكليات بتدريس علم الاجتماع وعلم الاجرام وعلم نفس الطفل واصول مكافحة الجريمة ومعالجتها والعيادات النفسية للاطفال. ع.ع.م

المكتب السعودي

للتأليف والنشر ببيروت

تليفون ٣٢٨٦٦

صندوق البريد ١٣٢٠

العنوان البرقي المسك — بيروت

مستعد لنشر جميع الكتب العلمية والادبية والفنية عن المملكة العربية السعودية — كما انه مستعد لاستقبال الطلاب السعوديين والاشراف عليهم والقيام بمايلزمهم والغاية من ذلك تقديم الخدمات الاساسيه لبلادنا ولمواطنينا الاعزاء في قطر شقيق .

وكلاء جريدة « الظهران »

مكة المكرمة	مكتبة الثقافية
المقاطعة الشرقية	الاستاذ احمد بن عمر عزيز
جده	الاستاذ حسين اصفهاني
الطائف	مكتبة الزاندي
الاحساء	الاستاذ عبدالله بن خميس
المدينة المنورة	الاستاذ محمد المنصور التركي
الرياض	مكتبة العرب
بيروت	المكتب السعودي للتأليف والنشر

الكلية السعودية

اولي — ابتدائي — ثانوي

داخلي — خارجي

المكلس — بيروت — لبنان

النفط في الشرق الاوسط

بدأ تاريخ البحث عن النفط في الشرق الاوسط في اوائل هذا القرن في الجنوب الغربي من ايران فاول ما اكتشف النفط في هذا القسم كان في سنة ١٩٠٨ وفي سنة ١٩١٣ انتشر النفط في هذه المنطقة انتشاراً لفت نظر بريطانيا العظمى حتى استمالها الى ان تساهم في شركة الزيت الانجلو ايرانية بشراء ٥١ ٪ سهماً وفي سنة ١٩٢٧ اكتشف الزيت في حقل كركوك في العراق وفي سنة ١٩٣٤ اكمل مشروع مد انابيب الزيت في هذا الحقل الى ساحل البحر الابيض المتوسط وفي سنة ١٩٣٩ اكتشف النفط في شبه جزيرة قطر وقد لفت انتباه اصحاب رؤوس الاموال الاميركية ما اثاره اصحاب شركات الاستثمار من دعاية طيبة للنفط في الشرق الاوسط فدخلوا منطقة الخليج الفارسي في اوائل سنة ١٩٣٠ وفي سنة ١٩٣٢ اكتشف النفط في جزيرة البحرين وفي سنة ١٩٣٥ اكتشف النفط في المملكة العربية السعودية وقد اتجهت انظار العالم في السنوات الاخيرة الى نفط الشرق الاوسط للتطور السريع في الانتاج بايران والمملكة العربية السعودية في سنتي ١٩٣٦ و١٩٣٧ وعلى الرغم من العجز في الوسائل فقد بلغ متوسط الانتاج اليومي في الشرق الاوسط « ١٠٠٠ ٠٠٠ » برميل في ايام النصف الاول من سنة ١٩٤٨ وفي نهاية عام ١٩٤٨ واوائل عام ١٩٤٩ سيبلغ [illegible] من المملكة العربية السعودية وايران والكويت الى سواحل البحر الابيض المتوسط الشرقية ومما يؤكد سرعة الانتاج ويضاعف مقداره عزم اصحاب الشركات الاستثمارية على رصد مائات الالاف من الدولارات للحصول على الالات والانابيب والمواد والرجال المفكرين لاستخدام ذلك في عمليات انتاج النفط بكميات هامة وتحويل ما يمكن تحويله الى اوربا واسيا والاسواق العالميه الاخرى لسد العجز الذي وقع فيه العالم وخير دليل على امتداد النفط في الشرق الاوسط انه بلغ الانتاج اليومي في سنة ١٩٤٧ في ايران ٤٢٥ — الف برميل وفي العراق ٩٢ الف ب وفي البحرين ٢٥ الف ب وفي الكويت ٤٩ الف ب وفي المملكة العربية السعودية ٢٤٦ الف ب وفي ايام النصف الاول من سنة ١٩٤٨ بلغ متوسط الانتاج اليومي في ايران ٤٢٥ — الف ب وفي العراق ٢٩ — الف ب وفي البحرين ٣٠ الف ب وفي المملكة العربية السعودية ٤١٠ الف ب وفي الكويت ١٠٠ الف ب على ان الاضطرابات في فلسطين قد ادت الى تخفيض ما يسحب من نفط العراق بمعدل النصف تقريباً والواقع ان حكومات الشرق الاوسط قد جنت فائدة مباشرة من النفط فحكومة ايران تتقاضى ٢٢ سنتاً امريكيا على كل برميل وحكومة العراق دولاراً و٩٥ سنتاً على كل طن او ٢٢ سنتاً على كل برميل والمملكة العربية السعودية دولاراً و ٩٥ سنتاً على كل طن او ٢٢ سنتاً على كل برميل وحكومة البحرين دولاراً و ٥ سنتات على كل طن او ١٤ سنتاً على كل برميل وحكومة الكويت ٩٧٥ سنتاً على كل طن ومن المرجح ان دخل حكومة ايران في سنة ١٩٤٨ بلغ من الزيت ٣٣٠٠٠٠٠٠ دولار ودخل حكومة العراق ٧٢٥٠٠٠٠ دولار ودخل حكومة البحرين ١٥٠٠٠٠٠ دولار ودخل حكومة الكويت ٤٧٥٠٠٠٠ دولار وبعض هذه الحكومات يستوفي مبالغ طائلة بدل ايجارات اراضي في الامتياز تحت التنقيب فالعراق يستوفي سنوياً ٥٢٩٥٠٠٠ دولار من الاراضي المؤجرة في الموصل والبصرة وهناك منافع اخرى مباشرة وغير مباشرة تعود على هذه الحكومات ذات السيادة من امتداد حركة الزيت واستثماره في بلدانها واما ارباب الشركات الاستثمارية فيغنمون مغانم عظيمة وارباحاً طائلة فشركة الزيت الانجلو ايرانية وهي ام الشركات في الشرق الاوسط استطاعت ان تجمع في سنة ١٩٤٥ مبلغ ٥٠٤١٢٥٠ جنيهاً وفي سنة ١٩٤٦ مبلغ ٩٦٢٤٩٣٨ جنيهاً وشركة الزيت العربية الاميركية في الظهران تربح حوالي ٦٢٥٠٠٠ دولاراً يومياً مضافاً عليها الضرائب المعتادة ومن المعلوم فحكومة صاحب الجلالة الملك عبد العزيز آل سعود تتقاضى حوالي ١١٠٠٠٠ دولاراً يوميا وقد اقتضت حركة استثمار النفط في الشرق الاوسط انشاء معامل تكرير ومصائد غازات واشهر معامل التكرير في الشرق الاوسط معمل تكرير عبدان في ايران وينتج — ٥٠٠٠٠٠ — برميل يوميا ومعمل تكرير حيفا في فلسطين وينتج — ٩٠٠٠٠ — برميل يوميا ومعمل تكرير رأس تنوره في المملكة العربية السعودية وينتج — ١١٥٠٠٠ — برميل يوميا ومعمل تكرير البحرين وينتج — ١٤٦٠٠٠ — برميل يوميا وهذه المعامل ترشح الزيت وتفرز مشتقاته ويجري تضخيمها وزيادتها بطريقة تدريجية وفق نواميس العمل وقد اقتضت مصالح شركات الزيت الاستثمارية ان تجري وضع انابيب واسعة لمضاعفة سحب الزيت بمقادير تجارية هامة وقد شرعت شركة البترول العراقية في مد خطي انابيب جديدين سعة قطر دائرة الانبوب ١٦ بوصة من حقل زيت كركوك قريبين من خطوط الانابيب التي سعت اقطار دوائرها ١٢ بوصة والتي جرى مدها في سنة ١٩٣٤ واحد هذين الخطين يجري العمل في مده الى حيفا ويتم في هذا العام ١٩٤٩ والثاني الى طرابلس ويتم في سنة ١٩٥١ وقد بدأت شركة الانابيب عبر البلاد العربية التابعة لشركة الزيت العربية الاميركية في مد خط انابيب في سنة ١٩٤٨ سعة قطر دائرته ٣٠ — ٣١ بوصة من حقول الزيت في البقيق الى البحر الابيض المتوسط ومن المرجح انه يتم في نهاية عام ١٩٥٠ اوائل عام ١٩٥١ والغرض من هذه الانابيب سحب وتحويل اكبر مقدار ممكن من الزيت الى سواحل البحر الابيض المتوسط لشحنها الى اوربا واسيا والاسواق العالمية الاخرى ونفط الشرق الاوسط يمتاز على بعض الينابيع العالمية من حيث الكمية والنقاء وصفاته وخصائصه طيبة ومتشابهة مع وجود بعض الفروقات التي اقتضتها بيئات التكاوين الجيولوجية وهو قريب الشبه بالزيت الخام الذي ينتج في غرب ولاية تكساس بالولايات المتحدة . ويتدرج في اغلب الحقول في الشرق الاوسط من ٣٢° الى ٣٨° من حيث الثقل النوعي : A. P. J. gravity . على ان النفط الذي اكتشف في منطقة الموصل في العراق لا يتجاوز ١٦ والمساحه التي يجري فيها البحث عن النفط تبلغ في ايران ١٠٠٠٠٠ ميل مربع وفي العراق منطقة بغداد والموصل وشرق نهر دجله وفي البحرين [illegible] وحدودها البحرية وفي الكويت جميع الكويت وفي المملكة العربية السعودية ٤٠٠٠٠٠ ميل مربع . في قطر جميع شبه الجزيرة ومساحة الشرق الاوسط جميعها تبلغ ١٣٨٨٤٥٠ ميلا مربع .

عبدالله الملحوق

تتمة المملكة السعودية في موكب العروبة

نزهة .

كان المريض يموت في الطريق فصار يعالج في مصحة .

كانت الخزينة خاوية خالية، فامتلأت اليوم حتى فاضت ، وصار في وسع المسؤولين ان يحققوا ما تحتاج اليه البلاد من مشروعات ، واصلاحات ، وانشاء وتعمير .

ربع قرن من الزمن ... ما قيمة هذه الحقبة في حياة امة وفي تاريخ دولة ؟

كان على عبد العزيز بن عبد الرحمن الفيصل آل سعود ان يأتي بالعجائب والمعجزات ، في خلال هذه المدة ، وان يصنع كل شيء من لا شيء ، وان يزيل العقبات ويذلل الصعوبات ، وكان على ابنائه، ومعاونيه، ان يضطلع كل منهم بقسطه من المجهود الجبار، فكانوا جميعاً ، المعاونون والابناء ، مثل الملك ، جديرين بحمل العبء واداء الرسالة : وسيكونون مع الملك الحالي مثلما كانوا مع ابيه الملك الراحل .

هذا من الناحية الداخلية : فقد كان على السعوديين ان يشيدوا البناء من اساسه ، حجرا فوق حجر ، بدون الاعتماد على اي عون يأتيهم من الخارج بل ان الاعين كانت لهم بالمرصاد ، وكان خصومهم يتربصون بهم الدوائر : هذا لاثارة الفتن في اقليم من الاقاليم النائية وذاك لاضرام نيران الحرب الاهلية . هذا لاستغلال النعرات الدينية في محاربة الدولة الفتية، وذاك لبث الدعايات المغرضة ضدها في الدوائر الدولية . وقد احرز اولئك الخصوم بعض النجاح في الشرق والغرب ، في النطاق العربي وفي المضمار العالمي ، ولكنه نجاح لم تنضج اثماره ، فذهب نفخة في الهواء .

وبعد الاستقرار الداخلي ، بسط السعوديون ايديهم الى الشعوب العربية المجاورة ، وقد وضعوا القلوب على الاكف ودعوا الى التفاهم والتعاون والتكاتف .. عقدوا في بادىء الامر اتفاقات ومعاهدات مع مصر والعراق والاردن واليمن وغيرها وتحمسوا لمشروع الجامعة العربية ثم اشتركوا بها وكانوا دائما حريصين على التزام مقرراتها . ولم يصنعوا من اجل فلسطين اقل مما صنع غيرهم . وهم اليوم يتضامنون مع كل امة عربية تنشد املا او تطلب حقاً او تدفع ضيما ..

وفي الوقت نفسه ، كان السعوديون يتبوأون مركزهم بين شعوب العالم في هيئة الامم المتحدة ، فيناقشون دستورها ويوقعون عليه مع الموقعين ، ويحرصون كل الحرص على ان تظل نصوصه محترمة نافذة ، ويرفعون الصوت في مجلس الهيئة ولجانها دفاعا عن المظلومين من العرب او من غير العرب على السواء ...

اصبحت القبائل اذن امة في جزيرة العرب . وانضمت الامة الى الاسرة العربية في جامعتها . ومشت مع موكب العروبة في مضمار النشاط الدولي، وتحملت مسؤولياتها كاملة في جميع الميادين ، فانعم بها من قبائل . وانعم بها من امة وانعم به من موكب ..

ولكن لا بد من كلمة صريحة نختم بها هذا الاعتراف والثناء : لقد حدث في بعض ميادين النهضة السعودية تقصير ، او خطأ ، او ركود . وكانت الاعذار في ذلك الوقت معقولة مقبولة : الافتقار الى الخبراء ، او الى التجارب ، او الى المال — الى المال على الخصوص ، المال الذي هو دعامة كل نهضة والذي لولاه لتعذرت جميع النهضات ولتعثرت جميع الوثبات ..

والمال الان موجود في الخزائن والآتي منه اكثر من الموجود . وليس هناك ما ينذر بان معين هذا المال قد ينضب يوما من الايام . فالعذر اذن — عذر الافتقار الى المال — قد زال ولن يعود . والاعذار الاخرى تعالج بوجود هذا المال ، الذي هو علاج كل شيء .

فالنهضة السعودية يجب اذن ان تجتاز المراحل الباقية نحو الكمال المنشود وترتقي مدارج العلى بلا توقف ولا ابطاء ، بسرعة ، وثبات ، واطمئنان ، بعد ان توفرت لها جميع وسائل التوفيق والنجاح .

ومكان المملكة السعودية في موكب العروبة مرموق ، ودورها فيه ممتاز . وهذا ما يفرض عليها واجبات جساما ، قامت حتى الآن ببعضها ، وبقي عليها القيام بالبعض الآخر . وستكون — لا شك في هذا — امينة على رسالتها ، وفية مخلصة في مواصلة ادائها ، آخذة دروس الماضي بعين الاعتبار في المستقبل . وفق الله سعوداً ، كما وفق اباه ، وكلل مساعيه بالنجاح في جميع الميادين .

الكلية السعودية فخر الكليات العربية في لبنان

مناخ الكلية

ان الكلية السعودية تقوم على هضبة رائعة من هضاب لبنان الجميلة وتطل من علو مئتي متر على اودية المتن ومشارفها الخضراء الفتانة ، فيترامى النظر على بيروت ومياه البحر الابيض المتوسط وغابات الصنوبر وصنين ، ويحدث القلب بنعمة الله .

والبقعة التي تقوم فيها الكلية مشهورة بجمالها وطيب هوائها وعذوبة مائها وجفاف مناخها المعتدل في الصيف والشتاء وقد اختير موقعها بالذات بعد دراسة فنية لجميع المناطق اللبنانية اذ وجد ملائماً لامزجة ابناء الاقطار العربية كالمملكة العربية السعودية واليمن وعمان وقطر والبحرين والكويت والعراق وشرقي الاردن ، فدرجة الحرارة في الشتاء لا تنزل عن ١٠ ، وفي الصيف لا ترتفع على ٢٤ ، وهذا الاعتدال المناخي الممتاز نادر جداً في غير هذه المنطقة .

ولا شك في ان ميزات هذا الموقع المختار والاسس الصالحة التي قام عليها كيان الكلية ستساعد الادارة على تحقيق غايتها القومية وهي خدمة وطننا المملكة العربية السعودية خاصة والبلدان العربية الشقيقة عامة الخدمة النصوح التي تعود على امتنا باجزل الفوائد وانفعها .

البنايات والتجهيزات

مساحة الارض : خمسة وعشرون الف ذراع مربع

مساحة البناء : اربعة عشر الفاً ومئتان وثمانون مترا

تتكون الكلية السعودية من اربع بنايات كبيرة متلاصقة ، يتصل بعضها ببعض اتصالا هندسيا بديعا في ممرات مسقوفة ، وقد اخترنا لها الحجر الاحمر النافر ، المنقوش على اجمل شكل ، لتتناسب مع مباني المعاهد العصرية ، ولا سيما ونحن نريدها منارة علم وعرفان لا في لبنان وحده بل في الشرق العربي باجمعه .

وقد وضع التصاميم والخرائط مكتب المهندس المشهور السيد فريد طراد في بيروت ، باشراف المهندس قيصر اليان .

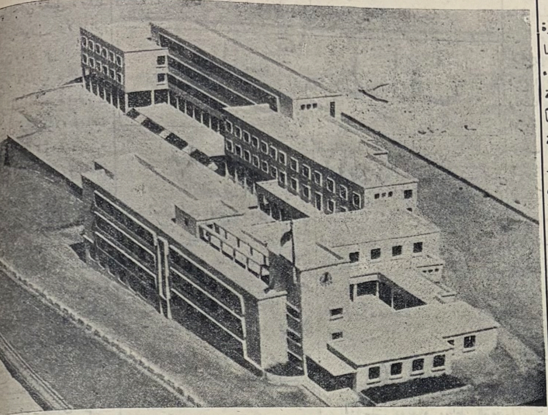

البناء الاول

يتألف من اربعة طوابق : خص الاول منها بدائرة الاستعلامات ومكاتب الرئيس والمدير والادارة والامانة العامة والمكتبة والمدرسين الخ ... واعدت الطوابق الثلاث الاخرى منامات للطلاب مقسمة تقسيما فنياً روعيت فيه جميع الاعتبارات الدينية والاخلاقية والصحية العادات العربية الحميدة التي تحرص الكلية عليها اتم الحرص .

ومساحة هذا البناء ثلاثة الاف وخمسمئة متر مربع .

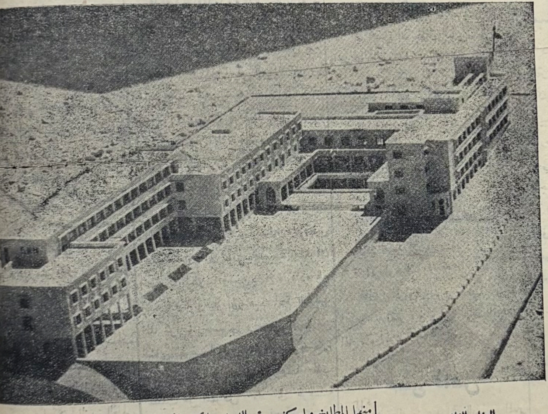

البناء الثاني

يشتمل على طابقين ، يحتوي الارضي منها المطابخ وامكنة الغسل والكي والمستودعات ومساكن الطهاة والخدم وهو في وسط الكلية ومنفصل عنها انفصالا كاملا ، وتقوم في الطابق الثاني مطاعم الطلبة والاساتذة وهي تستوعب خمسمئة شخص معاً .

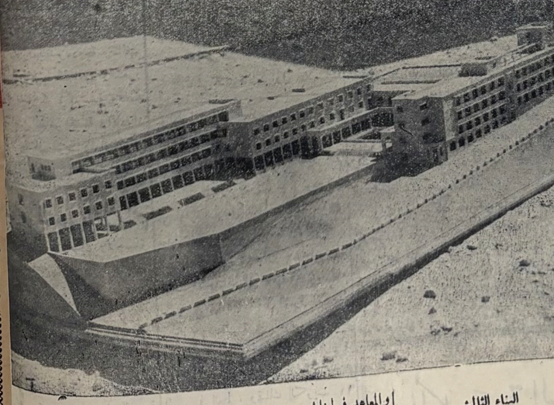

البناء الثالث

اعد قاعة للاحتفالات والمحاضرات والعرض السينمائي والاعياد الرسمية وهي تتسع لالف ومئتي كرسي وتعد من القاعات الاولى في جميع المدارس والمعاهد في لبنان .

البناء الرابع

يشتمل على طابقين ، جعل الاول منها ملاعب شتوية مسقوفة وقاعات للجمناستيك والجمنازيوم والالعاب الرياضية الاخرى ، وفيه نادي الطلبة لممارسة النشاط الاجتماعي في الكلية ، والى جانبه مختبر لعلوم الفيزياء والكيمياء ، ويجمع الطابق الثاني الصفوف الدراسية والمكتبة وقاعات المطالعة الليلية وغرف النظار والمديرين وصالات استراحة المدرسين واعداد الدروس .

تتمة اللجنة الثقافية

مئة الف ريال لخدمة الثقافة العربية

وهنالك اتجاه آخر ظهر مع هذه الدورة وهو ان اللجنة صممت على الخروج من نطاقها الضيق الى نطاق اوسع حينما قررت ان تستعين بقدرة القادرين والموسرين من العرب في تحقيق اغراضها [illegible] الكتب التي تمثل الثقافة العربية . وبالفعل دعا الدكتور طه حسين الناس في جده الى التعاون مع الجامعة العربية وسيعلو صوته من كل قطر عربي يدعوا القادرين الى معاونتها . وقد استجاب الى هذه الدعوة المحسن الكبير السيد حسن شربتلي فبعث الى اللجنة اثناء انعقادها بواسطة سمو الامير فهد وزير المعارف السعودية شيكا بمبلغ مئة الف ريال لخدمة اغراض اللجنة الثقافية .

فكان بذلك في رأس قائمة الشرف التي نرجو ان تطول وتطول حتى تدفع اللجنة الى التفكير والعمل على احياء تراثنا العربي المنثور في مكتبات العالم الشرقي والغربي .

ح . ظ